پنجشنبه ٤ جدی ١٣٦٥
December 25, 1986
سال هفتم شماره ٩٩
شماره مسلسل ١٦١٨
سال تاسیس ١٣٥٩

حقیقت انقلاب ثور

ارگان کمیته مرکزی حزب دموکراتیک خلق افغانستان

جوانان و وظایف کنونی

در کشور ما با پیروزی انقلاب شکوهمند ثور رستاخیزی در این منطقهٔ آسیا برپا گردید. مردم بپا خاسته ما با یکبارگی مسیر حرکت شانرا به پیش بسوی تحولات انقلابی اعلام کردند. در سال‌های انقلاب ما شاهد تحقق تحولات انقلابی بسود زحمتکشان در افغانستان انقلابی می باشیم. دشمنان انقلاب، نیروهای ارتجاعی که منافع آزمندانهٔ شانرا در افغانستان از دست داده‌اند جنگ اعلام ناشده را علیه کشور ما براه انداختند.

آنها با ادامه این جنگ میخواهند افغانستان و مردم ما همچنان در عقب مانده گی قرار داشته باشند، ولی مردم قهرمان ما با کار و پیکار انقلابی به توطیه های دشمنان انقلاب جواب دندان شکن داده و میدهند، جوانان انقلابی افغان هم بادرک و ظایف و مسوولیت های شان در مبارزه علیه ضد انقلاب فعالانه اشتراک می کنند، روانه سنگر های نبرد می شوند وعظیم ترین حماسه ها را ثبت تاریخ کشور می نمایند و ازجانب دیگر با شرکت در تطبیق پلان اقتصادی ـ اجتماعی در ساختمان افغانستان نوین سهم می گیرند. حماسه کار و پیکار جوانان درشرایط کنونی صفحات پر افتخار جنبش جوانان کشور را تشکیل میدهد.

حزب دموکراتیک خلق افغانستان، دولت جمهوری دموکراتیک افغانستان و خلق افغان مصمم اند تا با تامین فضای کاملا صلح آمیز درکشور افغانستان را بیک کشور پیشرفته و مترقی درجهان مبدل سازند که بخاطر تحقق این امر وظایف عظیمی در برابر جوانان قرار دارد.

زحمتکشان افغان برای اینکه پلان های انسانوستانه حزب و دولت انقلابی را درعمل تطبیق کنند به صلح نیاز دارند. فضای صلح آمیز با کار موثر و هدفمند میتواند تامین شود، صلح سراسری ملی باید هر چه زودتر در کشور بوجود آید و بدین منظور همه زحمتکشان نوجوانان وطن پرست و انقلابی افغان به مبارزه فداکارانه شان با جدیت وپیگیری بیشتر ادامه می دهند.

حزب دموکراتیک خلق افغانستان و دولت ج.د.ا پیوسته بر جوانان بحیث پشتوانه نیرومند انقلاب اتکا نموده واز آنان مواظبت بعمل می آورد. در شرایط کنونی وظایف بزرگی در برابر جوانان و سازمان رزمنده آنان (سازمان دموکراتیک جوانان افغانستان) قرار دارد.

رفیق نجیب منشی عمومی کمیته مرکزی ح.د.خ.ا در دومین جلسه سراسری منشیان سازمان های اولیه جوانان اردو در این رابطه گفت: «حزب ما همیشه به کار با جوانان اهمیت بزرگ قایل بوده و جوانان را همیشه به ذخیره و نزدیکترین دستیار خود در حل و فصل وظایف محوله تلقی می نمایند.»

برای اجرای تصامیم پلینوم‌های شانزدهم ـ بیستم کمیته مرکزی ح.د.خ.ا و پلینوم چهاردهم کمیته مرکزی سازمان دموکراتیک جوانان افغانستان باید جوانان کشور هر چه بیشتر و بهتر کار نمایند و این تصامیم را در عمل در دورترین قریه ها وقصبات کشور پیاده نمایند.

قوای مسلح ج.د.ا با یدهر چه بیشتر نیرومند گردد، مردم افغانستان همیشه از مبارزه فداکارانه افسران وسربازان قوای مسلح قهرمان ما سپاسگزارند، جوانان باید با پیوستن داوطلبانه به صفوف قوای مسلح دین شانرا در برابر ما در وطن به انجام رسانند. به جبهه اقتصاد نباید کم بها داد، جوانان کشور و سازمان دموکراتیک جوانان افغانستان در سال های انقلاب تجارب زیادی از کار در جبهه اقتصاد آموخته اند، باید جنبش پریگادی از جانب جوانان به جنبش نیرومندی مبدل شود و جوانان بیشتر از پیش در رشد اقتصاد کشور سهم گیرند.

برای تامین فضای صلح آمیز برای هموطنان کار وسیع تبلیغاتی نیز باید پیش برده شود. جوانان باید با مشعل دانش بسوی قریه ها بروند. مردان زحمتکش وطن را هر چه بیشتر در جریان حقایق انقلاب قرار دهند و بکار وسیع تبلیغی ـ ترویجی بپردازند.

وظایف عظیمی در برابر نیروهای وطن پرست وازجمله جوانان افغان قرار دارد که باید اجرا گردد. جوانان باید در همه عرصه ها با روحیه عالی وطنپرستی، ایثار ووقف در برابر وطن، مردم و انقلاب سهم فعالانه تر گیرند. این رسالت وطن رستاخیزیست که جوانان باید به سر رسانند.

هنگام مصافحه

عکاسی باختر

دیدار با نمایندگان مردم

رفیق نجیب منشی عمومی کمیته مرکزی حزب دموکراتیک خلق افغانستان بعد از ظهر دیروز با موسفیدان، بزرگان و نمایندگان اقوام مختلف ولایات ننگرهار، کنر و لغمان در قصر دلکشاه صحبت نموده وو ظایف آنانرا در امر تحقق مصالحه ملی و قطع خونریزی در کشور مشخص نمودند.

در آغاز هشت تن از نمایندگان و موسفیدان مناطق متذکره به نمایندگی از مردم ولایات ننگرهار، کنر و لغمان صحبت کرده و حمایت قاطع و همه جانبه شانرا از سیاست آشتی ملی و مصالحه ملی که از طرف حزب و دولت مردمی ما به خاطر قطع خونریزی و برادر کشی در کشور روی دست گرفته شده است ابراز نموده و آمادگی کامل مردم محلات مربوط را در راه تامین موفقانه سیاست مصالحه ملی اظهار نمودند.

رفیق نجیب پس از استماع سخنان و نظریات آنان پیرامون سمت های اساسی مصالحه ملی و تصامیم حزب و دولت در رابطه به آن، روشنی انداخته و ظایف مشران، موسفیدان، روحانیون و نمایندگان مردم را در رابطه به تامین سیاست آشتی ملی و مصالحه ملی توضیح نمودند.

رفیق نجیب در بارهٔ نتایج تلخ جنگ و خونریزی و برادر کشی که از طرف کشور های ارتجاعی وامپریالیستی بر مردم و کشور ما تحمیل گردیده است صحبت کرده و روی دست گرفتن سیاست مصالحه ملی را بخاطر قطع هر چه زودتر خونریزی در کشور نتیجهٔ منطقی پیشروی پیروزمندانهٔ انقلاب ثور و نیرومندی حزب و دولت مردمی ما خواندند.

رفیق نجیب آماده گی همه جانبه رهبری حزب و دولت را در جهت تامین مصالحه ملی و آشتی ملی توضیح کرده خاطر نشان ساختند که بخاطر رهایی از بدبختی های جنگ پایان دادن به نفاق و برادر کشی و جلوگیری از

(ص ٢)

پلینوم بیستم، رویداد تاریخی در زندگی حزب و مردم

جهت اساسی کار درون حزبی مانند سابق امر وحدت صفوف ح.د.خ.ا، باقیمانده وباقی خواهد ماند، امروز این امر بیش از هر وقت دیگر مبرم تر است

از گزارش رفیق نجیب درپلینوم بیستم کمیته مرکزی حزب دموکراتیک خلق افغانستان

پشتیبانی درعمل

نمایندگان اقوام و ملیت های مختلف والسوالی شینداند ولایت هرات اخیراً طی هفت جرگه قومی جداگانه پشتیبانی عام وتام خود را از فیصله ها و مصوبات ارزشمند پلینوم بیستم کمیته مرکزی حزب دموکراتیک خلق افغانستان ابراز نمودند. درکار این جرگه ها حبیب‌الله حاجی عبدالحکیم، ارباب‌حیدر رمضان‌خان، عبدالله‌جان، میرزایوسف، حاجی عبدالسلام و ابراهیم خان به نمایندگی از اقوام مربوط شان صحبت نموده و آمادگی قاطع خود را جهت تحقق تصامیم وفیصله های حیاتی پلینوم بیستم اعلام نمودند.

در نتیجه این جرگه ها پنج قریه آماده گی خود را جهت ایجاد گروه های مدافعین انقلاب در قراء مربوط شان ابراز و درخواست سلاح نمودند. قابل تذکر است، که بخاطر استقبال و پشتیبانی از مصوبات فیصله های این پلینوم اخیرا به تعداد ١٠ باب کورس آموزش سواد با کمیت ١١٣ سواد آموز در سطح ادارات و قراءوقصبات و لسوالی شیندند طی مراسم با شکوهی ایجاد و کار تدریس آنها آغاز گردیده است.

فرجان خبرنگار ح.ا.ث در هرات

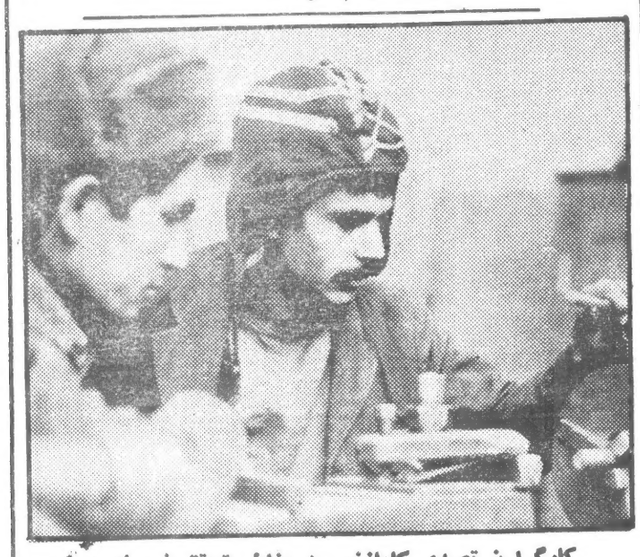

کارگران تصدی کامازنمبر ١ بخاطر تحقق فیصله های بیستمین پلینوم کمیته مرکزی ح.د.خ.ا، تعهد سپرده‌اند که علاوه برانجام وظایف داخل پلان هزار تن اموال را از بنادر کشور به مرکز انتقال بدهند

در عکس: عبدالنبی ومعراج الدین دو تن از کارگران وظیفه شناس این تصدی. فوتو راپورتر شریف لطیفی

توزیع اسناد ملکیت زمین

به ادامه تطبیق پروسه اصلاحات دموکراتیک ارضی و توزیع عادلانه آب سه‌صدو نزده جلد سند رسمی ملکیت زمین اخیراً برای دهقانان بی‌زمین وکم‌زمین ولایات کندز، زابل و لغمان توزیع گردیده است.

یکصدو چهل و پنج جلد سند رسمی ملکیت زمین برای یکصدوازده دهقانان بی‌زمین وکم‌زمین ولسوالی حضرت امام ولایت کندز، نود و یک جلد سند ملکیت زمین برای شصت و سه خانوار از دهقانان بی زمین وکم زمین قرای مربوط مرکز ولایت زابل و هشتاد و چار جلد سند ملکیت زمین برای هفتادو پنج خانوار ازدهقانان قرای مسکوره و پاچا خیل مربوط مرکز ولایت لغمان توزیع گردیده است. باختر

ماتابرلین در کنارهم جنگیدیم

در باره سید پریشاه رزمنده دلیر افغان که در بهترین سالهای زندگی یعنی سال های جوانی اش یکجا با سربازان وافسران ارتش اتحاد شوروی چار سال تمام علیه فاشیزم جنگیده و یکجا باآنان تابرلین به پیش رفته ودر فتح برلین اشتراک ورزید.

تانیا باحرکات چابک بسوی اتاق داکتر درحرکت بود. نزدیک در توقفی نموده آنرا بصدا در آورد و بی آنکه منتظر جواب بماند داخل شد. نگاهش به چشمان خستهٔ داکتر افتاد. در دلش نسبت به او احساس تزحم می کرد. دریک هفته اخیر او همه وقته در عقب میزعملیات قرار داشت ولی مجبور بود باز هم برایش گزارش دهد و اورا برای عملیات دیگر فرا خواند: «داکتر! ازجبهه زخمی ها را انتقال داده‌اند. حال یکی از آنها نهایت وخیم است. گروپ خون او نیزدر شفاخانه ما موجود نیست. من گروپ خون خودرا تست کرده به اتاق عملیات می آیم.» اینرا گفته از اتاق خارج شد داکتر دوباره لباس بتن کرده و جانب اتاق عملیات درحرکت گردید ...

(ص ٣)

قوای مسلح ج.د.ا درتشریک مساعی همه جانبه در نبرد رویا روی باعناصر ضدانقلاب حماسه های بزرگ وماندگاری را می افرینند. عکس: عدهٔ از تانکیستان قوای کندهار که در امر سرکوبی اشرار وظایف شانرا با شهامت اجرا کرده‌اند.

عکاسی شریف لطیفی

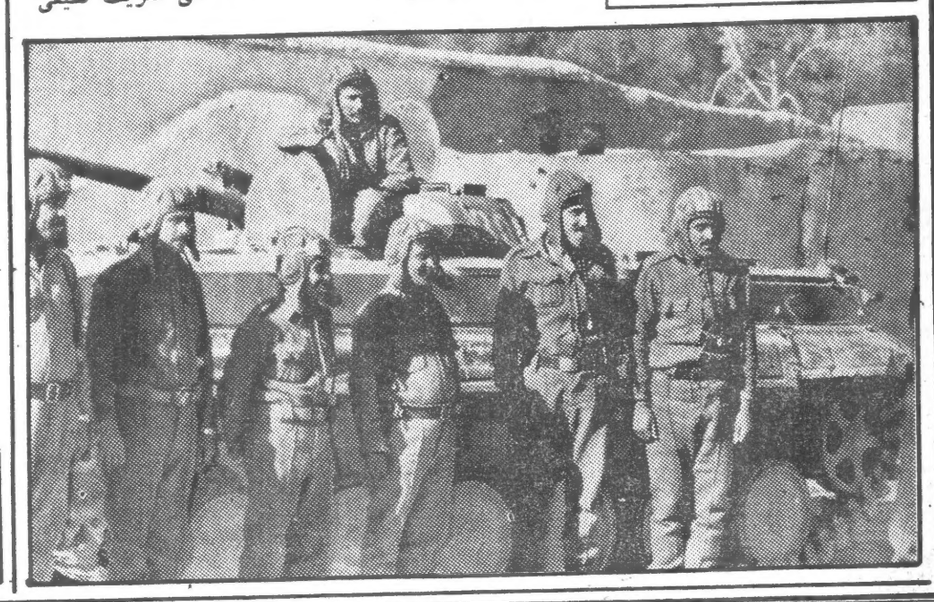

اخبار خارجه و اقتصاد جهانی

در جلسهٔ بیرو

اجلاس بیروی کمیته مرکزی حزب کمونیست قزاقستان پریروز دایر گردید.

در جلسه منشی های اول کمیته های منطقوی حزب و مقامات عالی رتبه کمیته مرکزی حزب کمونیست قزاقستان اشتراک ورزیده بودند.

جلسه مسایل مربوط به اتخاذ تدابیر برای از بین بردن کم و کاستی های موجوده در کار ایدیالوژیکی و تشکیلاتی حزب در انتخاب و جابجا نمودن پرسونل تر بیت مردم خاصتاً جوانان را مطابق به سنت‌های انترناسیونالیستی مورد بررسی قرار داد.

گینیادی کولبین منشی اول کمیته مرکزی حزب کمونیست قزاقستان ومنشی های اول کمیته های منطقوی حزب ضمن بیانیه های‌شان به ضرورت اتخاذ اقدامات موثر بخاطر ایجاد تغییرعمیق و بنیادی در سبک و شیوه‌های رهنمود حزبی برای انکشاف

(ص ٤)

مبارزه جنبش همبستگی بخاطر صلح

(ص ٤)

پاکستان در گیر بحران

(ص ٤)

تامین صلح سراسری ملی وقطع خونریزی خواست مبرم مردم ماست!

دیدار با نمایندگان مردم

(بقیه ص اول)

خو نریزی لازم است تا همه اقشار ، طبقات ،اقوام ، قبایل و ملیت های با هم برادر کشور در امر تا مین مصا لحه ملی شر کت و رؤیده و هر گو نه مشکلات و نا بسا ما نی ها را از طریق جر گه ها حل وفصل نمایند .

قراریك‌خبردیگر رفیق نجیب منشی عمومی کمیته مر کزی حزب دمو کرا تیك خلق افغانستان اعلام دا شتند.

درین‌جر گه و سیع که افغانستان بعد از ظهر دیروز با نمایند گان و مو سفیدان مردم پکتیا ، پکتیکا و لو ی ولسوا لی خو ست در قصر دلکشاه صحبت کردند .

دراین جر گه ابتدا چند تن از نمایند گان اقوام و قبا یل مختلف مردم منا طق متذکره صحبت کرده اظهار نمودند که مردم پکتیا ، پکتیکا و لوی ولسوا لی خو ست با تمام توان و نیروی شا ن از سیاست مصالحه ملی حز ب و دولت انقلا بی ما پشتیبا نی مینما یند . آنان طی این جرگه پیشنهادات و مشکلات شا ن را به خاطر تا میز صلح سراسری در کشور و تامین مصا لحه ملی مطر ح ساختند .

رفیق نجیب طی صحبت شان تا مین مصالحه ملی و آشتی ملی را به منا به سیا ست اصو لی حزب و دو لت بخاطر آرامی و خو شبختی مرد م وظیفه افغا نی و وطنی هر فرد کشور خوانده و پیرامون نقش مردم در جهت تحقق این سیاست انسا نی واصولی حزب و دو لت در راه رسیدن به فضای کاملا صلح آمیز در کشور تو ضیحا ت دادند .

رفیق نجیب‌خاطر نشان‌ساختند که مردم افغا نستان در طول تاریخ پر افتخار شان هموا ره همه مسایل‌حیاتی ،آزرده‌گی‌ها ، نفاق و مشکلات شا نرااز طریق‌تدویر جرگه‌های‌ملی‌حل‌و فصل نموده اند حالا نیززمان آن فرا رسیده است که ماهمهٔ مشکلات ، دشواری ها و نا بسا مانی های نا شی از جنگ تحمیلی امپریا لیستی‌را بامذاکره ،مصالحه وآشتی‌ملی رفع نمائیم و تمام زمینه ها ی خونریزی و برادر کشی را از میان بر داشته صلح و امنیت کامل را در سر زمین خو یش استقرار بخشیم .

باختر

ملاقات دوستانه

رفیق نوراحمدنور عضوبیروی سیاسی و منشی کمیته‌مرکزی حزب دمو کرا تیك خلق افغانستان پریروز در دفترکارش با هیا ت جبهه مبارزه مرد م برای آزادی فلسطین تحت ریاست عبدالله حرب حسین عضو کمیته مر کزی آن جبهه ومدیر مسوول‌مجلهٔ‌نضبال ـ الشعب ارگان نشراتی جبهه مبارزه مردم برای آزادی فلسطین ملاقات نمود .

طی این ملاقا ت در بار ه مو ضو عا ت طر ف علا قه صحبت بعمل آمده و رفیق نور احمد نور در رابطه با سیاست حزب و دو لت‌پیرامون مصالحه ملی و آشتی ملی به هیا ت مو صو ف توضیحا ت داد .

باختر

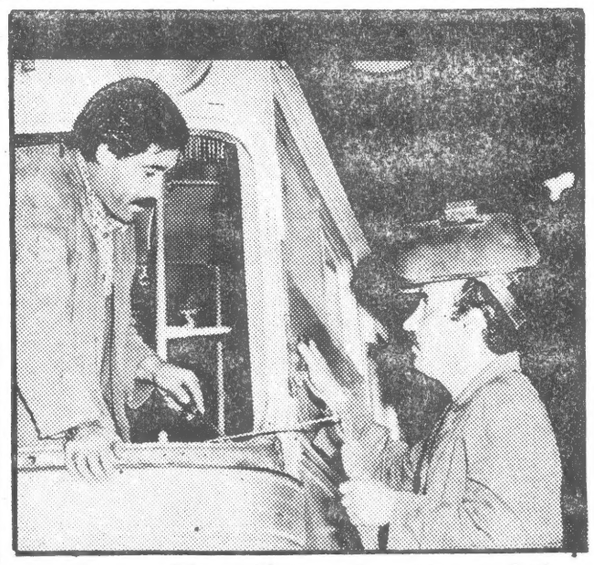

کارگران تصدی ملی بس‌ابتکارا ت زیادی را در اجرای وظایف شان متبارز داده و بالاثر تسهیلات فراوا نی را برای همشهریا ن فرا هم آورده‌اند .

در عکس عتیق الله ومحمد الله‌دو تن از کارگران ماهرشعبه کپی کشی این تصدی .

عکاسی هاشم‌نذیر

تدویر جرگه وسیع

موسفیدان ،بزرگان ،علما و سران اقوام و قبا یل‌ولایات کنر، ننگر هار ، پکتیا ،پکتیکا ولوی ولسو الی خو ست با تشکیل یك جرگه وسیع‌متحد عنعنوی در تالار شورا ی مرکزی جر گه عا لی قبا یل، پشتیبا نی همه جا نبه خویش را از سیاست اسلامی، ملی ووطنی ، مصا لحه ملی حزب دمو کراتیك خلق افغانستان اعلام دا شتند.

درین‌جر گه و سیع که بزر گان اقوام خاخی، منگل، خدران ، خروتی ، سلیمان‌خیل ، سا لارزی ، صا فی، مشوانی ،مو مند ،نور ستانی الکوزی ، تنی ،گر بز، لکن، ترزی، یعقوبی ، صبری،مو‌سی خیل ، جا نخیل ،خمکنی، و احمد خیل ولا یا ت‌سر حدی اشتراك ورزیده بود ندحاجی‌محمدخمکنی‌سرپرست‌ریاست شورا ی انقلا بی و مقام صدر هیات رئیسه شورا ی انقلابی طی صحبت مفصل اهداف و نیات بشر دو ستا نه و صلح آمیز سیا ست مصا لحه ملی حزب دمو کرا تیك خلق افغا‌نستان را تو ضیح نمود.

در جرگه گل خان ،سلیمان‌خیل بنما یند گی‌از مو سفیدان قبایل سرحد ی صحبت نموده و آماد گی کا مل خو یشرا از اقدا مات حزب و دو لت د ر امر تحکیم مصا لحه ملی در کشور ابراز دا شت.

باختر

اشتراك در گردهمایی

رفیق محمد اسلم و طنجار عضو بیروی سیا سی کمیته مر کزی حزب دمو کرا تیك خلق افغا نستان و وزیر مخابرا ت دیروز در گردهمایی استادان و محصلین مو سسه عالی تر بیه معلم و لایت هرات که به استقبا ل از تصا میم و کنفرانس های پلینوم بیستم کمیته مر کزی حز ب دمو کرا تیك خلق افغا نستان و تا مین صلح سرا سری و آشتی ملی در کشور تر تیب یا فته بود اشتراك نمود .

دراین گرد همایی رفیق محمد اسلم وطنجار به ارتباط ارزشمندی تصا میم و فیصله های پلینو م بیستم کمیته مر کزی حزب دمو کرا تیك خلق افغانستان‌وتامین صلح، آشتی ملی و قطع خو نر یز ی در کشور تو ضیحا ت مفصل ارائه نمود .

سپس عبدالا حد سا غری و عبدا لستار بابر ی دو تن از استادان مو سسه عا لی‌تربیه معلم‌ولایت هرا ت به نمایندگی از دیگران طی‌بیانیه هایی از فیصله های پلینوم بیستم کمیته مر کزی حز ب دمو کرا تیك خلق افغا نستان استقبا ل نموده در جهت تامین صلح‌و مصا لحه ملی‌در کشور همکاری بی در یغ شانرا ابراز کردند .

باختر

ابراز پشتیبانی

رفیق میر صا حب کاروال عضو علی البدل بیروی سیا سی و منشی کمیته مر کزی حزب دمو کرا تیك خلق افغا نستان بتاریخ اول‌جدی‌ازبخشها ی مختلف‌کابریکه نساجی‌گلبهار پروژه برق ولایت کا پیسا دیدن نموده و ضمن صحبت با کار گران و کار مندان تا سیسات متذ کره آنها رابه تصامیم و فیصله های پلینوم بیستم کمیته مر کزی حزب دمو کرا تیك خلق افغانستان و بخصو ص سیا ست آشتی ملی ، صلح سرا سری وقطع خو نریزی در کشور در روشنی قرار داده و نقش آنها را در جهت تحقق این امر بزرگ مشخص ساخت . متقا بلا کار گران وکارمندان مشران اقوام مختلف‌کوچی‌ها را به رفیق کاروال معر فی کرده و بعداً رفیق‌میرصا حب کاروال در رابطه به تا مین صلح سرا سری و آشتی‌ملی در پر تو فیصله های پلینوم بیستم کمیته مر کزی حزب دمو کرا تیك خلق افغا نستان تو ضیحات داده و نقش مشران و مو سفیدان کوچی ها را در تا میز صلح سرا سری در کشور محبوب پدران و نیا کان ما افغا ـ نستان و آشتی ملی‌ومصالحه ملی بر جسته سا خت .

چند تن از مو سفیدان و مشران شاملان جر گه به نما یند گی از اقوام متذ کره در فضای آزاد ودوستا نه صحبت کرده و ضمن ابراز پشتیبا نی از سیا ست‌حزب و دولت انقلا بی ما در امر صلح سرا سری و آشتی‌ملی و قطع خو نریزی هر نوع همکاری شانرا در عمل‌ابراز کردند.

کار جر گه که درآن بر خی از اعضای هیات اجرا ئیوی شورای مر کزی جر گه عالی قبا یل نیز اشتراك دا شت بادعای تا مین صلح، تر قی و شکو فا نی کشور پا یان یا فت .

باختر

انفاذ مقرره‌ها

بعد ازمنظوری هیات‌رئیسه شورای انقلابی ج.د.ا.قانون بررسی اختلافات مالی‌و اداری قضایای دولت در ٨ فصل، ٤١ ماده وفرمان نمبر ١٦٠ مورخ ٢ر٧ر١٣٦٥ در باره الحاق جمهوری دموکرا تیك افغا نستان به میثاق بین ـ المللی کانتینر های محفوظ در شماره مسلسل ٦٢٢ جریده رسمی منتشر شده است.

همچنان بعد از منظوری شورای وزیران ج.د.ا، اساسنامه تصدی ترانسپور تی اپاربزی نمبر ((٢)) مربوط وزارت ترانسپورت ج.د.ا، مقرره کود کستان وشیرخوارگاه ،مقرره شورای هماهنگی حمایه طفل ومادر در ج.د.ا، واساسنامه تصدی سمنت جبل السراج درشماره مسلسل ((٦٢١)) جریده رسمی نشر ونافذ شده‌است.

باختر

همبستگی با مردم افغانستان

در جلسه هیا ت رئیسه اپسو منطقه او لانباتور به اساس پیشنهاد هیات‌جمهوری دمو کرا تیك افغا نستا ن تصویب بعمل آمد ، که روز همبستگی با افغا نستان درماه اکتو بر هر سال در کشورهای آسیا یی و افریقا یی عضو اپسو تجلیلی گردد .

عبدا لر حیم هاتف رئیس شورای مر کزی جبهه ملی‌پدر وطن جمهوری دمو کرا تیك افغانستان که در راس هیا ت افغانی دراین جلسه اشترا ك داشت دیروز هنگام موا صلت به کشور به خبر نگار آژانس اطلا عاتی باختر گفت : در این جلسه روی مو ضو عا ت مربوط به خلع سلاح و تا مین صلح‌سراتاسری ،قطع‌برخورد های منطقوی و مسایل ما لی و تشکیلا تی «اپسو» بحث و مذاکرا تی صور ت گر فتهو تصا میم لازم اتخاذ گردید .

همچنان بدعو ت جمهور ی دمو کرا تیك افغانستان طی این جلسه فیصله بعمل آمدکه جلسه بعدی هیا ت رئیسه سازما ن همبستگی خلق های آسیا و افریقا در کا بل دایر شود .

باختر

بازدید از ولایت کاپیسا

رفیق نیاز محمد مو مند منشی کمیته مر کزی حزب دمو کرا تیك‌خلق افغا نستان بتاریخ اول‌جدی‌ازبخشها ی مختلف‌کابریکه نساجی‌گلبهار پروژه برق ولایت کا پیسا دیدن نموده و ضمن صحبت با کار گران و کار مندان تا سیسات متذ کره آنها رابه تصامیم و فیصله های پلینوم بیستم کمیته مر کزی حزب دمو کرا تیك خلق افغانستان و بخصو ص سیا ست آشتی ملی ، صلح سرا سری وقطع خو نریزی در کشور در روشنی قرار داده و نقش آنها را در جهت تحقق این امر بزرگ مشخص ساخت . متقا بلا کار گران وکارمندان نسا جی گلبهار و پروژه‌برق کا پیسا حما یت قا طع شانرا از سیا ست حزب و دولت در رابطه به آشتی ملی و صلح سرا سری‌اظهار نموده و هر گو نه آما دگی شانرا در زمینه تحقق آن در عمل تبارز دا دند .

همچنان رفیق نیاز محمد مومند با مسوو لین حز بی‌و دولتی ولایت کا پیسا ملاقات نموده و تو جه آنها را به شرایط بهبود کار در میان کار گران و موا ظبت بیشتر از کار و زند گی آنهامعطوف ساخت .

باختر

در جلسه شورای نماینده‌گان

چارمین اجلا س شورا ی نماینده گان مردم ولایت بلخ در روشنی تصا میم و فیصله های پلینوم بیستم کمیته‌مر ـ کزی حزب دمو کرا تیك خلق افغانستان دیروز دا یرشد.

دراین اجلا س رفیق نجم الدین کاو یا نی منشی کمیته مر کزی حزب دموکرا‌تیك خلق افغانستان و مسوول شعبه تشکیلات کمیته مرکزی ج.د.خ.ادربارهٔ تصامیم‌وفیصله های پلینو م بیستم کمیته مر کزی حزب دمو کرا تیك خلق افغانستان ، مصا لحه ملی‌و تا مین صلح سرا سر ی در کشور تو ضیحات داده انقش شورا های نما یند گان مردم را در تحقق مصا لحه ملی تو ضیح نمود .

بعداً سمیع عد یل رئیس اکمیته اجرا ئیه جر گه نماینده گان مردم ولا یت بلخ گزار ش اساسی را به ارتبا ط فعالیت های آن کمیته در عر صه های مختلف حیا ت سیاسی ، اقتصادی واجتماعی و تا مین امنیت در آنو لایت ارائه کرد .

سپس چند تن از اشترا ك کنند گان ضمن تا ئید از گزار ش اساسی هر گو نه آماده گی شانرا در جهت‌تحقق تصا میم و فیصله های پلینوم بیستم کمیته مر کزی حز ب دمو کرا تیك خلق افغا نستا ن در جهت قطع خو نر یزی ، آشتی ملی و صلح سرا سری در کشور ابراز کردند .

طی این اجلاس بلان‌تدابیری برای سه ماه اخیر امسال به تصویب رسیده و همچنان برای بهبود امور در بخش های مختلف کمیسیون ها ایجاد گردید .

طبق یك‌خبر دیگر رفیق نجم الدین کاویا نی دیروز و پریروز در جلسا ت مسوولین آمرین موسسا ت فر هنگی استادان و معلمین ، تجار ملی و متشبثین خصو صی ولایت بلخ اشترا ك نموده روی‌اهمیت تامین مصالحه ملی وو ظا یف شاملان این جلسا ت در تحقق آشتی ملی در قبا ل تصا میم و فیصله های پلینو م بیستم کمیته مر کزی حزب دموکرا ـ تیك خلق افغانستان صحبت نموذ .

همچنان شا ملان این جلسا ت نظریا ت وپیشنهادات شانرا در زمینه قطع خونریزی وتا مین آشتی ملی در کشور ارائه کردند .

باختر

صلح ومصالحه‌خواست حزب‌ومردم

درمیان توده ها

کاروا ن مشتر ك تبلیغاتی کمیته مر کزی حزب دموکرا‌تیك خلق افغانستان‌و ریاست عمومی امور سیا سی اردو .که در ولایت ننگر هار مصرو ف توضیح اهداف والای انقلا ب ثور میبا شند دیروز به ولسوا لی کوز کنر آنو لایت رفته و طی گرد هما یی ها ی زحمتکشا ن آن و لسوا لی را در روشنی مصو با ت و تصا میم پلینو م بیستم کمیته مر کزی حزب دمو کرا تیك خلق افغانستان مبنی بر مصالحه ملی قرار دادند .

کاروا ن تبلیغا تی به بیش از هفتصد تن‌از زحمت کشان مستحق‌وخانواده های شهدای راه انقلاب ثور اموال امدادی کشور های دو ست و برادر را توزیع نمود .

باختر

ابراز آماده‌گی

جرگه صلح قریه های مربو ط ناحیه ششم شهر کابل‌ایجاد گردید .

علما، روحا نیون ومتنفذین قراء علی داد ، قلعه‌بهادر،قلعه بختیار ، قلعهٔ پخچك ، قلعه محمد حیا ت ، قلعه عبیدالله و افشار دارالامان ناحیه ششم شهر کابل قبل از ظهر دیروز طی محفلی پشتیبانی عاهو تا م شان را از مشی مصالحه ملی در کشور که بتا سی مر بوط از مشی اتسان دو ستا نه‌حزب دمو کرا تیك خلق افغا نستا ن بخاطر قطع خون ریزی وایجاد صلح سراسری اتخاذ گردیده است اعلام نمودند . در محفلی که بدین منا سبت ترتیب یافته بود نخست آیات چند از کلا م الله مجید قرائت گردیده سه تن از اشترا ك کننده گا ن این گرد هما یی به نماینده گی ازدیگران ضمن صحبت ها ی مختصر آماده گی های کا مل شان را جهت تحقق فیصله های حزب و دو لت انقلا بی و تا مین مصالحه ملی درکشور اعلام داشتند .

دراخیر ضمن آنکه نظریا ت و پیشنهادات اشترا ك کننده ها در مورد ارایه گردید ، ملك محمد انور بحیث رئیس وملك نیك محمد بحیث معاون و سه تن دیگر بحیث اعضای جر گه صلح قرای متذکره درفضا ی آزاد و دمو کرا تیك به‌اکثریت آرای مردم انتخا ب گردیدند .

حشمت

پیوستن به دولت انقلابی

با آگا هی از اعلان مصالحهٔ ملی و قطع خو نر یزی د ر کشور آنعده از هموطنان ما که نسبت عوا مل گو نا گون از مد تی باین طر ف با ضد انقلاب همکا ری داشته و عملا در جنگ اعلان ناشدهٔ امپریا‌لیستی علیه کشور ما سهم داشتند سلاح بر زمین‌گذاشته و به فراخوان جلو گیری‌کشتن افغان توسط افغان جواب مثبت ووطنپرستا نه میدهند .

به همین سلسله اخیراً گرو پ سی نفری مسلح به سر کرد گی خدای داد سابق مربوط باند بد نام ربا نی در مربوطا ت و لسوا لی خوا جه غار ولایت تخار به دو لت انقلا بی پیو سته و با ایجاد پوسته های امنیتی در منطقه شان عملا د رسنگر دفاع از وطن ،مردم و انقلاب قرار گرفتند .

باختر

ضرورت مبرم وحیاتی

داکتر نا صر دادرس استاد انستیتو ت دو لتی طب کابل: پلینو م بیستم کمیته‌مر کزی ح.د.خ.ا که در فضای وحدت کامل دایر گردیده ، چگو‌نگی اجرای تصا میم پلینو م شانزد هم کمیته مر کز ی حزب و یك سلسله موضوعات مهم و حیا تی دیگر را تحت بر رسی قرار داده و باوحدت نظر کا مل پیرا مون آن تدا ـ بیر نوینی اتخاذ نمود .

یکی از مسایل عمده که درین پلینو م بالای آن صحبت بعمل آمد ، عبارت از مصالحه ملی، قطع خونریزی و برادر کشی در کشور است که در پلینو م شا نزد هم کمیته مرکزی حزب و تیزس های ده گانه مصو ب شورای انقلا بی نیز مطرح گردیده است .

مصا لحه ملی یکی از ضرو ریا ت حیا تی در کشور ما محسو ب میگردد زیرا طی مد تی که جنگ اعلام نا شده در کشور ادا مه دارد ما به چشم سر دید یم که چه مصایبی بالای خلق زحمتکش افغانستان تحمیل گردید ، راه ها و پل ها ، تخریب گردید ، مکاتب و مسا جد آتش گرفت اموال و دارا یی مردم به‌غارت برده شد و خون هزاران جوان افغان ریخته‌شد .

با دیدن این همه مصا ئب ناگوار جنگ برا در کشی، حزب دمو کرا تیك خلق افغانستان ابتکار مصا لحه ملی‌را بدست‌گرفت‌به هموطنان فریب‌خورده‌ماکه‌به‌اثرتبلیغات خصما نه ارتجاع و امپریالیزم خانه و کا شا نه شان را ترك نمو ده اند و اکنون ازین جنگ بیهوده برادر کشی خسته شده و حا ضر به ادا مه زندگی صلح آمیز در وطن آبا یی شان هستند حق داده شد تا آزا دانه در قطار مردم زحمتکش افغا نستا ن قرار گر فته و با بر خور داری از تما م تسهیلات و امکانا ت فراهم آورده دولت به زنده‌گی عادی خویش ادامه دهند. این عمل حزب ما که بیانگر خوا ست و نیاز توده ها ی ملیو نی مرد م افغا نستا نمی باشد از طر ف کلیه زحمت ـ کشا ن میهن مامورداستقبا ل کامل قرار گر فته و فعا لیت های وسیع جهت‌تحقق‌آن براه انداخته شده است .

من بحیث یك داکتر که بیشتر از همه‌تاثیرات‌نامطلوب این جنگ را با دیدن هر هموطن مجروح و معیوب‌خود با دیدن هر فرز ند یتیم وبا دیدن هر مادر و پدر یکه جگر گو شه هایشا ن را در پرو سه این جنگ لعنتی از دست داده اند در گو شت و پوست خود احساس مینمایم، تحقق مصا لحه ملی را در کشور خود افغا نستا ن یك ضرور ت مبر م دانسته و آماده گی کامل خود رادرارتباط به‌توضیح و تشریح اهداف آن به مردم زحمتکش کشور ابراز میدارم .

غفار

به‌حاکمیت انقلابی پیوستند

با استفا ده از فر ما ن عفو هیات رئیسه شو را ی انقلابی ج.د.ا، اخیراً گروپی از هموطنان فریب خوردهسابق مر بوط با ند نام نها د جمعیت اسلا می‌با سلاح ها ی دست داشته خود به نیروهای امنیتی ولا یت بلخ پیو ستند تا دیگر وسیله و اسباب‌جنگ و برادر کشی نگرد یده بلکه در تا مین صلح در کشورسهم بگیر ند.

عبد الشکور که قبلا بصفت معاون یکی از گروپ های‌ضد انقلا بی با ند جمعیت اسلامی فعا لیت‌مینمود و اکنو ن در ترکیب این گروپ به دو لت پیو سته است گفت: ((من‌طی مدت چهار سال تحت تاثیر تبلیغات دشمنان و طن باآنها همرا هی داشتم و به‌جز ارتکاب جنا یات غیر اسلا می و ضد انسانی ، عملی‌که مطابق‌احکام دین اسلام با شد از آنها ند یده ام.

چورو چپاول ، کشتار بیرحما نه و ده ها جنا یت نابخشود نی دیگر از جمله اعمال روز مره آنها بود ، قتل بیر حما نه سید محمد مر د هشتاد سا له در قر یه عرب مزار ی و لسوا لی چمتال‌بجرم نپر دا ختن پول له و کشتار دسته جمعی چهار تن‌دهقانان قریه فتح آباد عبدالقدا ری‌مردیان ولسوا لی آقچه بجرم عدم همکار ی با باند ها ازجمله جنا یات تکان دهنده اشرار است، که ماشا هد آن‌بودیم)).

عبدالاحد یکی از افراددیگر گروپ متذکره گفت:((ضد انقلاب که‌باانجام‌جنایات‌وحشیانه به امپر یا لیزم و ار تجا ع خد مت مینما یند با عث بد ـ بختی و تبا هی مردم ما میشو ند . من بچشم خوددیدم که سر دار سرکرده یکی از گروپ های مر بوط با ند جمعیت اسلا می چهار دختر را بزور تفنگ بز نی خود در آورد اشرار با جنگ هاو بر خورد های درو نی سبب مرگ انسان های بیگناه و حر یق منازل اها لی میشو ند، مثلا در نتیجه بر خورد بین گروپ های کل جعفر وسردار درولسوالی اقچه یك دختر چهار ده سا له و یك‌زن حا مله بقتل رسید و سه‌منزل از اهالی طمغحریق گردید)).

رزاقیار خبر نگار ح.ا.ث، در بلخ

ما تا برلین در کنار هم جنگیدیم

(بقیه ص اول)

لحظهٔ بعد عملیات آغاز شده وخون تا نیا در رگ های مریض جریان یافت. زخم ها شدید بودند مرمی اول در گرده اصابت کرده ومرمی دو می قسمتی از شش را از بین برده و از پشت اوخارج شده بود . عملیات دشواری باید انجام میشد . داکتر بادقت ،مگر باسرعت شروع بکارکرد.

لحظات سپری میشدند. داکتر بر خود فشار می آورد و آخرین امکان رابه کار می بست تا مریض نجات یابد . در نیمه شب عملیات پایان یافت و زخمی رابه اتاق دیگر انتقال دادند ...

صبح دمیده ورو شنایی از دریچهٔ بدرون اتاق می تابید واتاق را روشن می ساخت . نرس وارد اتاق‌شده از احوال مریضان جویاشد. بر بستر پر یی شاه ایستاد، اوهنوز بی هوش بود .مریضان ازتانیا درباره او آغاز پرسش کردند . تا نیا چیزی بیشتر از اینکه اویك سر باز است ودر جنگ زخم بر داشته، نمیدانست . همین را گفته به اتاق همجوار رفت ...

عصرآنراوز ناله‌های پر پی‌شاه بلندشدچشمانش‌راکشوده‌می خواست از جایش بلند شود واسلیف که در کنار بستراو خوابیده و دستش به گردنش آویزان بود ، خود رانزدیك او رسانید . دید و ضعش خوب نیست . نزد تانیا شتافت واورا شتابان با خود آورد . تانیا در جه حرارت اورا دید . تبش شدید بود. ادویه لازمه برایش داد ه و لحظهٔ بعد پرپی شاه دو باره بخواب رفت .

یك هفته همینگو نه بود . پرپی شاه حالت ضحی بدی داشت ،ولی بعد از یك هفته وضع صحی او رو به بهبود گذاشت . هر روز احساس توانایی بیشتر می کرد . با آنانی که در اتاق باوی بودند آشنا شد . عبدالرحمن، واسلیف‌ونیپیواده اندری ...

وقتی برای پر پی شاه حکایه کردند که تانیابا داد ن خون خود اورا حیات دوباره بخشید ه سیمای آن نرس مهربان دربرابر چشمانش قرار گرفت و به‌روح‌بزرگ انسانی او درود گفت . فردا صبح وقتی از خواب برخاست حالش نسبت به گذشته کاملا بهبود یافته بود . دسته گلی تهیه کرده و انتظار رآمدن تانیا را داشت . ساعت بازدید مریضان فرا رسید . تانیا برسبیل عادت باچهره متبسم به اتاق داخل شد .

پر پی شاه دستش را به سوی میزی که پهلو یش‌قرار داشت ، برده و دسته گل را به تانیا اهدا کرد. شادی سراپای تانیا رافرا گرفته بود و باسپاس گذاری دسته گل‌راگرفته‌ازاتاق خارج‌شد...

پرپی شاه بزودی با اطرافیانش خو گرفت .آنها در نخستین گفتگوبا اواحساس کردندلهجهٔ غیر روسی دارد واسلیف رو به اوکرده گفت : پسر پی شاه مگر تو از تاجکستانی ؟ پر پی شاه بانگاه ه توام باتبسم به او دیده گفت :نه واسیلیف من افغانم . از فاصله های دورتااینجارسیده ام.همه‌بدقت به‌اوچشم دوخته وبانگاه های پرسشگر بسویش می دیدند. واسیلیف نزد یکش آمده روی بسترش نشست :«پرپی شاه شوخی می کنی .»و قتی دانستند حرف‌های او جدی است همه برآن شدند تا بدانند چگونه او تا اینجا رسیده ه و پرپی شاه چنین حکایه کرد ...

• • •

کودکان قد و نیم قد در کنار مادر درخانه سرد و نمناك نشسته و مادر پر پی‌شاه کودك دو روزه را در آغوش گرفته بود .او بسوی کودکانش که گرسنه بودندمی دید و اشك می ریخت . او با خود می گفت : « ای کاش اوزنده نمیبود . چه روز گار سیاهی خواهدداشت . شش ماه قبل از تولدش پدر را از دست داد و نمیدانم چه مشکلات دیگری‌راباید متحمل شود . (ز مستان ۱۲۹۹) ... ما در که بعد از فوت شوهر همه‌مسوولیت کودکانش بر دوش او بود از سپیده دم تا غروب‌در خانهٔ اربا ب کار میکرد نان می پخت ، لباس می شست ، جارو ب می کرد و بار همه مشکلات را دراین خانه بر دوش می کشید تا شب لقمه نانی برای فر زندان با خودبه خانه ببرد .

دراین قریه (قریه سرچشمه ولسوالی شغنان و لایت بدخشان) اربا ب همه چیز قریه بود . بسیاری از مردم بالای زمین های او قامت دوتا کرده ولی شکم آنها گرسنه بود ....

روزی مادر ، پر پی شاه را که شش سال بیش نداشت همراه با براد رش که ده‌ساله بود بخانه اربا ب برد. اینبار نوبت به آنها رسیده بود که اربا ب ازنیروی شان ثروت اندوزد . از همان روز پر پی شاه از د رخانه‌اربا ب بسوی دشت و صحرا در پی برادر روان شد . اودربیابان ها قامت می افراشت وجوان می شد .

هفده ساله‌بودکه مکتبی در قریه آنها ایجاد شد ...

همانروز شوری در دلش موج زد . شوق آموزش وجودش را فرا گرفته بودبر این‌شد تا به مکتب رود وروز دیگر تصمیم خودرا با اربا ب درمیان‌گذاشت.اربا‌ب‌به خشم آمده به غریدن آغاز کرد : «کار های دیگر را تمام کردی که‌حالاشوق مکتب سرتزده.»

خشم پنهانی در وجودش شعله ور گشت . اینبار هم ضربه دیگری اربا ب بر او وارد آورده و کاخ آرزو هایش را آتش زد ...

روز ها پیهم می گذشتند. افق دید پر پی شاه وسعت وپهنای بیشتر می یافت. وی همیشه می شنید که در شمال در همسایگی بدخشان‌حکومت کارگران ودهقانان‌بوجود آمده وقتی‌به آنسو نگاه می کرد قلبش مملو از امیدمی‌گشت.

پرپی شاه همیشه آرزو می کرد که در زاد گاهش و در کشور خودش. نیز چنین باشد روزی‌ناوقتهای‌شب خسته از دشت‌وصحرابخانه‌برگشته‌بود که در خانه شان بصدا درآمد حمید دوست پر پی شاه بود. بخانه آمده نشستند‌ودر جریان صحبت حمید برایش گفت :میدانی اجنبی برکشور همسایه ما حمله کرده و می گویند آنها ه می‌خواهندحکومت مردم را در آنجا سر نگون کنند، پر پی شاه سکوت‌کرده حالش بر هم خورده وافسرده گشت . ازآن به بعد آرامش را از دست داده بود .

به یك بار گی با خود تصمیم گرفت میروم‌در کنار مرد م شوروی می‌جنگم.

هفته بعد آماده سفر شده واآنسوبه‌سوی‌شمال‌روانه‌شد...

پر پی شاه جوانی با قد میانه ، تنو مندوسینه به پیش بر آمده نزد یك‌دروازه قو ماندان قطعه ایستاده و از بهره دار تقاضا می کرد تا زمینه ملاقات اورا باقوماندان مهیا سازد . لحظات انتظار دیر نبود اورا نزد قو ماندان می برند . قو ماندان وقتی با او معرفی می شود از جایش برمی خیزد اورا در آغوش می کشد (سال ۱۹٤۱)فردای آنروز قبل از آغاز تعلیمات نظامی قو ماندان بر جایگاه مخصوص قرار گرفت . همه ایستاده وسکوت در فضای محل بر قرار شد .قو ماندان آغاز کرد بر حرف زدن . شمرده‌ومکث‌کرده‌سخن‌میگفت:

«سر بازان‌کشور شوراها! شما درنبردمقدس‌تان تنها نیستید مژده به شما دارم همین امروز رفیقی از افغانستان از جمع دوستان مابه اینجا آمده .اوبرایم حکایه کردکه چگونه مردم در آنجا در پشتیبانی و حمایت از شما قرار دارند واو خود از اجروز به بعد در جنگ ها در کنار شما خواهد رزمید این تصمیم وفیصله‌خود اوست » .

وکف زدن های بیشمار آغاز یافت و طنین آن فضا راانباشت. دورهٔ آموزش نظامی آغاز شده و پر پی شاه بادقت تعلیمات نظامی رافرا می گرفت و به خاطر مقابله با فاشیست ها دقیقه شماری می‌کرد. سر انجام آن لحظه فرا رسید آلارم نواخته شد . سر بازان وافسران قطعه پیاده‌بزودی در ساحه معینه گرد آمدند آنروز قو ماندان وظایف راتوضیح‌کرد:« رفقا! در کورسك جنگ شدیدی، جریان دارد . شما وظیفه دارید صف قوای موجود را تقویت کنید. » چند روز بعد آنها در کار زار نبرد قرار داشتند ...

تانك ها غرش کنان پیش می رفتند . بم افگن های‌دشمن بسوی زمین فرو می آمد و تانکهای را هدف قرار می دادند که به مواضع دشمن نزدیك می شد سلاح های دافع هوا با شلیك پیهم شان طیارات‌دشمن را نشانه می گرفتند و به صورت بلا وقفه جانب چپ و راست شلیك‌می کردند .

جنگ ادامه داشت تانك ها بسوی تانك های دشمن نزدیك شده میرفت . یکی‌از تانك های دشمن از زمیان دیگران با سرعت به خط مقدم جبهه نه بلکه در عقب‌جبهه‌به‌وظایف‌ادامه‌دهی. حالش به‌یکبارگی بر هم خورد . بدون درنگ رو به قوماندان نموده گفت: رفیق قوماندان من اینقدر رامطوالانی‌رابرای‌رزمیدن‌طی‌کرده ام قوماندان رئیس شفاخانا نمو تانیایکجایی خنده بلندی‌سر دادند و بار دیگر قوماندان پرپی‌شاه رادر آغوشش کشید ...

فردای آنروز پر پی شاه برای رفتن آماده بود.در کنار تانیا و رفقایش برای وداع آمده بودندپرپی‌شاه‌بادوستان چکانو فسکی سایپر یا وداع میگفت و باز به جبهه نبردمی شتافت دوستان نفس و تانیا آن دختر مهربان بابلندکردن دست با او وداع میکردندو موتر آهسته آهسته از نظر ها ناپدید شد.

• • •

زادگاه لنین مردبزرگ‌و آرمانی پرپی شاه درمحاصره دشمن قرار داشت‌و وقتی‌اطلاع گرفت که‌سر بازان وافسران قطعه اش وظیفه دارند در نبرد به‌خاطر شکستاندن محاصره لیننگراد شرکت ورزند از خوشی در لباس نمی گنجید.

سر های شدیدی در لنینگراد بیداد میکرد .

برای قطعه پیاده‌و ظیفه داده شد تابا حمله شبانه‌بر بخش اساسی قوای فاشیست حاضر به‌وارد سازد.پرپی‌شاه در جمله آنانی که این‌وظیفه را انجام میدادند قرار داشت ... ریزش برف با شدت ادامه داشت .

رزمندگان با دشواری راه شانرا به پیش باز می کردندو برف زیر گامهای رزمنده‌گان بصدا در می‌آمد رزمنده‌گان‌لباسهای سفیدبه‌تن کرده و در روشنایی‌روشنی انداز ها قابل هویت نبودند. آنها با شتاب پر مواضع دشمن هجوم بر دند وضربه که دشمن انتظارش را نداشت وارد آوردند . دشمن که در موقعیت غیر مناسبی قرار گرفته‌بود. به مقاومت برخاست . جنگ سختی‌آغاز گردیده بود . پرپی‌شاه بادلاوری می جنگید . فیرش به خطا نمی رفت . یکتن از فاشیست ها اوراکه همچنان به پیش میرفت، هدف قرار داد. سه مرمی‌در پایش اصابت کرد. ولی اوبی اعتنابه آن‌تاآخرین دقایق جنگید ...

موترسید پر پی شاه را صدا زد .بانگاه‌های متبسمی‌به سوی پرپی شاه دیده،برایش گفت:((پر پی جنگ در کورسك پایان یافته و دشمن دیگر در اینجا وجود ندارد))

رویش را خم کرده پرپی‌شاه رابو سید .امبولانس به‌راه افتاد و باسرعت جانب شفاخانه‌در حرکت‌گردید ...

• • •

وقتی سخنانش را پایان داد. دیگر شب از نیمه گذشته بودو هم اتاقی هایش همچنان ساکت‌و مبهوت بسوی او میدیدند . وقتی پرپی شاه خاموش شد هر کدام‌میخواست خودرابه‌رانندگان‌اورسانیده‌درآغوشش گیرد .وآنانی که از جای‌شان برخاسته می توانستند این کار را انجام دادند ....

موتری نزدیك شفاخانه ایستاد .افسری با رتبه از موتر پیاده شده و به اتاق رئیس شفاخانه رفت لحظه بعد تانیانزد پر پی شاه آمده واو را با خود به‌اتاق رئیس شفاخانه برد . همینکه چشم پرپی‌شاه به مرد تازه وارد افتاد، چشمانش از شادی برق زد. قوماندان قطعه اش بود به‌شتاب‌خودرادر آغوشش انداخت . آندو همدیگر را درآغوش گرفته بودند .

قوماندان از حوالش جویا شد و درضمن برایش گفت: که فردا از شفاخانه خارج میشوی ، مگر تصمیم گرفته شده که‌بعد از این در صف مقدم جبهه نه بلکه در عقب‌جبهه‌به‌وظایف‌ادامه‌دهی.

حالش به‌یکبارگی بر هم خورد . بدون درنگ رو به قوماندان نموده گفت: رفیق قوماندان من اینقدر رامطوالانی‌رابرای‌رزمیدن‌طی‌کرده ام قوماندان رئیس شفاخانا نمو تانیایکجایی خنده بلندی‌سر دادند و بار دیگر قوماندان پرپی‌شاه رادر آغوشش کشید ...

فردای آنروز پر پی شاه برای رفتن آماده بود.در کنار تانیا و رفقایش برای وداع آمده بودندپرپی‌شاه‌بادوستان چکانو فسکی سایپر یا وداع میگفت و باز به جبهه نبردمی شتافت دوستان نفس و تانیا آن دختر مهربان بابلندکردن دست با او وداع میکردندو موتر آهسته آهسته از نظر ها ناپدید شد.

• • •

زادگاه لنین مردبزرگ‌و آرمانی پرپی شاه درمحاصره دشمن قرار داشت‌و وقتی‌اطلاع گرفت که‌سر بازان وافسران قطعه اش وظیفه دارند در نبرد به‌خاطر شکستاندن محاصره لیننگراد شرکت ورزند از خوشی در لباس نمی گنجید.

سر های شدیدی در لنینگراد بیداد میکرد .

برای قطعه پیاده‌و ظیفه داده شد تابا حمله شبانه‌بر بخش اساسی قوای فاشیست حاضر به‌وارد سازد.پرپی‌شاه در جمله آنانی که این‌وظیفه را انجام میدادند قرار داشت ... ریزش برف با شدت ادامه داشت .

رزمندگان با دشواری راه شانرا به پیش باز می کردندو برف زیر گامهای رزمنده‌گان بصدا در می‌آمد رزمنده‌گان‌لباسهای سفیدبه‌تن کرده و در روشنایی‌روشنی انداز ها قابل هویت نبودند. آنها با شتاب پر مواضع دشمن هجوم بر دند وضربه که دشمن انتظارش را نداشت وارد آوردند . دشمن که در موقعیت غیر مناسبی قرار گرفته‌بود. به مقاومت برخاست . جنگ سختی‌آغاز گردیده بود . پرپی‌شاه بادلاوری می جنگید . فیرش به خطا نمی رفت . یکتن از فاشیست ها اوراکه همچنان به پیش میرفت، هدف قرار داد. سه مرمی‌در پایش اصابت کرد. ولی اوبی اعتنابه آن‌تاآخرین دقایق جنگید ...

اوراباز هم به شفاخانه انتقال دادند. پایش راعملیات ودوباره‌بستری‌شد. هنوزپایش بسته بود که از جایش بر میخاست‌چوبی‌زیر بغل گرفته ودر اتاق به گشت می پرداخت. پایش را بازکردند برای پرپی‌شاه گفته شد که مدت یکسال بایدبا پاهایش کمتر راه برودو به‌استراحت بپردازد .یکروز وقتی داکتر داخل اتاق شد پرپی شاه را دیدکه چوب های زیر بغلش را کنار گذاشته و در اتاق در حرکت است . پر خود فشار می آورد . سرو رویش عرق بود داکتر برایش گفت ((پرپی شاه تو هدایت‌داکتر رانقض میکنی. من به قوماندانی‌ات شکایت‌میکنم))

پرپی شاه رویش را به طرف او کرده گفت حالاجنگ است . وقت استراحت‌خواهد رسید. دوماه بعد پرپی شاه از شفاخانه جانب قرار گاه قطعه اش در حرکت شد... پرپی شاه به‌آرزوهایش‌رسید او بارفقایش درشکستاندن محاصره لنینگراد اشتراك میورزید . سر بازان‌وافسران ارتش سرخ باید با تسخیر آخرین مواضع دشمن‌محاصره لیننگراد را در هم شکسته و دشمن را قاروماز میکردند.

افاشیست ها به مقاومت ادامه میدادند. زمین باه کوره آتشی می مانند تانکها و سایط می سوختند مواضع فاشیست‌ها با دشواری یکی پی دیگر اشغال میشد .وصف طویل از قهرمانان جانب قرار گاه سر بازان وافسران ارتش سرخ انتقال میشدند.پرپی‌شاه همراه با آنان جانب آخرین مواضع دشمن‌درحرکت بودکه در فشار سرخ راباخود حمل میکردند .سایر سربازان قطعه پیاده در فشار رابر دوش میکشیدند و در اثر همچنان در اهتزاز بود . دشمن آنهارا که‌با درفش سرخ به سوی موضع شان نزدیك می شدند، همه وقت زیر آتش گرفته . دراین هنگام مرمی بسر ساشا اصابت کرد . ساشا در فشار را به رفیق دیگرش (اندری) سپرده و خود بازمین افتاد . دستش‌را بازمین پرده رفته‌ته خاکی برداشت.آنرا در چشمهایش مالیده و پرسید . در این هنگام گفت‌ساپر روز می‌شویم زیراز خاك‌خود دفاع‌میکنیم.

ساشا دیگر حرف نمی زد . نگاهش رابه‌رفقایش که در اطراف‌اوایستاده بود کرده و چشمانش را بست . همه در برابر او سوگند یاد کردند که تاپیروزی نهایی به‌پیش میروند .رزمنده گان در فشار در حرکت شدندو با صدا هورا باپیش میرفتند . جنگ ادامه داشت و آخرین مواضع دشمن بایدفتح میشد . مرمی‌های کاتیوشادقیقاً به هدف‌اصابت میکردند. از میان رزمندگان غریوی برخاست و آنان یکجا باهم در حالیکه به پیش می رفتند آغاز کردندبه‌خواندن سرود کاتیوشا و با مو رال قوی بر دشمن پور شش بردند .دشمن شکست‌ناگین متقبل گردید ...

در فشار سرخ در فضا در اهتزاز بود . و قتی سربازان به آن نگاه می کردند خون های ریخته شده به خاطرمیهن در برابر چشمان شان قرار میگرفت واشك از چشمان شان جاری بود .رزمندگان به قرار گاه بر گشتند.پرپی‌شاه که مدت دو ماه درشبانه روز یك ساعت بیش نخوابیده بود زیر خیمه پی رفته و در خواب سنگینی فرو رفت ...

او در آزادی ستونیا نیز شرکت نمود .

پر پی شاه برای آزادی بلا روسیه از چنگال فاشیزم بدانسو روانه شد .

پرپی شاه و منسوبان قطعه اش با شتاب به‌پیش می رفتند و دشمن را از پادر می آوردند . در روز آزادی بلا روسیه جشنی بر پا شد . پرپی شاه همیشه‌اخبارمربوط به‌جنگ را دنبال می کرد.

یکی‌ازروزهااطلاع‌داده‌شد که درنزدیکی ها همه خاك اتحاد شوروی از وجود فاشیست ها پاك خواهد شد . آنروز شاد مان بود ...

برای پرپی شاه خبر دادند که قطعه شان‌در آزادی پولند نیز اشتراك می کند . او که گمان میبرد با آزادی شوروی از چنگال فاشیزم دیگر جنگ پایان یافته . واینك میبایست اودر آزادی مردمان دیگر سهم گیرد به فکر فرو رفته و به عظمت روح انسان شوروی و به انترناسیونالیزم درودگفت...

فاشیست هادرنقطه از خاك پولند استحکاماتقوی را ایجاد کرده و قوای تازه دم برای مقابله با سر بازان وافسران ارتش سرخ از برلین بدانجا رسیده بود .

غرش‌بلاوقفه‌وسایط‌ادامه‌داشت تبادله آتش آغاز یافته وهردو جانب با همه قوا تلاش می کردند در جنگ برتری‌حاصل کنند. قطعه پیاده و ظیفه گرفت از طریق جنگل پیش روی کرده و از عقب‌بر دشمن تعرض کنند . رزمنده‌گان لحظه بعد در عمق جنگل فرو رفته واز نظر ها ناپدید شدند . آنها با احتیاط به سوی نقطه معینه در حرکت بودند . در بخشی از جنگل علامه توقف داده شد. پرپی‌شاه با دقت بیشتر به جنگل چشم دوخت . در ساحه چندان دور مردان مسلحی در نظرش مجسم شدند . قوماندان به دور و پیش‌چشم دوخته و خودرا نزد یك سر بازان رسانید . «گمان‌می کنم آنها فاشیست هانیستند. سلاح های ساده با خوددارند در رمیان آنان نوجوانان و پیر مردان نیز دیده میشود. ولی نکند دشمن نیرنگی‌بکار برده باشد .

یك گروپ باید با قبول خطر نزدیك آنها برود » .و پر پی شاه در جمع افراداین گروپ براه افتاد . پر گهها که از شاخه های درختان جنگل بی انتها جدا شده. زیرپای آنان بصدا درمی آمد . و صدای نیر ها از فاصله نه چندان دور جنگل به گوش میرسید . چند تن‌از رزمنده گان در عقب درختان موضع گرفته واندری پرای آنانی که جانب رزمنده گان پیش می آمدند امر ایستادن داد . آنها بر جای شان ایستادند . مرد موسفیدی پیش آمده به چشم های اندری چشم‌دوخته گفت : « تو پولندی هستی » و اندری بزودی گفت : « نه من روسم » آنگاه گویی دوستان که پس از سالهاهمدیگر رامی دیدند شاد مان گشتند.انتظار قوماندان بیشتر می شد .

آنها همراه با رزمنده گان پولندی جانب رفقای شان در حرکت شدند ویکجاباهم برای‌اجرای‌وظیفه‌که‌بایدبزودی انجام‌میشد، به‌حرکت افتادند.

فاشیست ها در انتظار چنین حملهٔ ناگهانی نبودند . با ناگزیری به مقاومت پرداختند رزمنده‌گان باچنان سرعتی حمله را اجرا کردند. که دشمن مجال فکر کردن نداشت . از آنسو و قتی رزمنده‌گان ارتش سرخ دانستند که رفقای شان‌اکنون از عقب دشمن را ضربه می زنند با همه نیرو به پیش تاختند و استحکامات دشمن را نابود کردند .

دشمن در موقعیت بدی در گیر بود. از مواضع‌شان فرارکرده‌وبه‌جنگل‌پناه‌میبردند مگر شلیك پیهم رزمنده گان پولندی که در جنگل‌درانتظار شان کمین کرده بودند، آنها را از پا در می آورد .

پر پی شاه‌این باردردستش زخمی برداشت . مرمی ها درست از بند دستش گذشته بودند ولی او بی اعتنا به آن تا آخرین دقایق مردانه جنگید و هنگامیکه رفقایش پولند را آزاد کردنددر شفاخانه شهر وارسا بستری‌شده و دستش عملیات گردید ...

روز های آخر جنگ نزدیك ونزدیك تر میشد . پرپی شاه همراه با سر بازان و افسران قطعه اش بسوی برلین در حرکت بود . باید در مدت کوتاهی برلین آزاد می شد . وطاغوت فاشیزم برای ابد نابود میگردید . تاریخ این وظیفه را بردوش فرزندان کشور شوراها ، سر بازان وافسران دلیر ارتش سرخ گذاشته بود . هیتلر قوای بزرگی را برای‌دفاع‌از خوددر برلین واطراف آن جابجا کرده بود صدای انفجارات بزرگی شنیده میشد .وسایط افراد پیاده و هواپیما های ارتش شوروی به مواضع هیتلری ها هجوم می بردند. مقاومت دیگر سودی نداشت. پرپی شاه همراه با رفقایش بسوی برلین پیش میرفت . ناگاه صدای ناله را شنید .

اندری بار روز های نبرد وهمسفر چار ساله اش هدف تیر دشمن قرار گرفته بود . آخرین لحظات زندگی اش را سپری می کرد . چشمان پرپی شاه را خون گرفته بود . اینسو و آنسو میرفت اشك می ریخت . میدید که چگونه نزدیك ترین دوستش رانیز جنگ از او می گیرد و او نمیتواند برایش کمکی انجام دهد . جنگ شگونه های زندگی بسیاری از جوانان واز جمله اندری را ریخته بود .

سر اندری بسوی پایین خم شد وبا پرپی شاه وداع گفت. پرپی شاه او را درگوشه خوابانده وبا اندوه بی پایان به نبرد ادامه داد، دشمن تسلیم نمی شد. رزمنده گان با گذشت هر روز حلقه محاصره را تنگ تر می ساختند.

جنگ سختی ادامه داشت وزمین بوی باروت می داد و شعله های آتش زبانه می کشید و بالاخره دقایق پیروزی نزدیك میشد آنها مواضع دشمن را در هم‌شکسته و درفش آزادی در برابر چشمان پرپی شاه بر فراز برلین به اهتزاز در آمد.

جشن غلبه بر فاشیزم در برلین برپا بود . پرپی شاه درآن روزشاد مان بود آنروز جشن آزادی مردم بود. مردم عساکر را درآغوش میگرفتند، بروی و سایط شان دسته‌های گل میریختند . وپرپی شاه کودکان آلمانی را در آغوش سر بازان شوروی می دید ، به چنین انسان های با این روح بزرگ در شگفتی افتاده بود، و کلماتی چون سر باز شوروی سر باز آزادی در گوشش طنین انداز بود. و او این را در عمل در جنگ ها در هنگام ساختمان شهر ها، در کمك با مردم با چقسا نشس دیده و احساس کرده بود و به‌آن صحه می گذاشت...

پرپی شاه بعد از چهار سال نبرد جانبازانه راموطن رادر پیش گرفت همراه باافتخارات بزرگ با ٤ مدال ، مدالهای بخاطر لیاقت ، بخاطر آزادی لنینگراد ، بخاطر آزادی کیز و مدال فتح برلین به کشور باز گشت . در کلبه محقر و گلی خودرا به‌صدا درآورد . ما در کشود وفرزند دلاورش را در آغوش گرفته و از فرط شادی اشك می ریخت. و یکجا بااو بخانه رفت.

نظام

صدور قطعنامه

در سی و سومین کنگره اتحادیه کارگری سراسری هند که در دهلی دایر گردید قطعنامهٔ در رابطه همبستگی بامردم جمهوری دموکراتیك افغانستان و تقبیح مداخلات امپریالیزم در امور داخلی افغانستان و همچنان قطعنامه مبنی بر پشتیبانی ازاعلامیه دهلی که توسط رفیق میخائیل سرگیوویچ گر با چف منشی عمومی کمیته مرکزی حزب حزب کمونیست اتحاد شوروی و راجیو گاندی صدراعظم هند بامضاء رسید صادر گردید .

هیات افغانی شرکت کننده در کانسی‌و سومین کنگرهٔ اتحادیه کارگری سراسری هند علاوه از سهم فعال در کار کنگره و انجام ملاقات های مفید با هیات های خارجی ، پروتوکول های همکاری رابا اتحادیه کارگری سراسر هنداتحادیه کارگری بنگله دیش ، اتحادیه کارگری کانگرس ملی افریقا و اتحادیه بین المللی کارگران ترانسپورت عقد نموده است .

هیات اتحادیه های صنفی جمهوری دموکراتیك افغانستان به ریاست رئیس شورای شهر اتحادیه های صنفی پس از اشتراك درکار کنگره پریروز بوطن‌بازگشت.

رئیس هیات گفت : در کنگره بیست هیات از هجده کشور و فدراسیون جهانی اتحادیه های کارگری‌اشتراك ورزیده و کار کنگره پنج روز دوام نمود .

باختر

تدویر سیمینار

سیمینار مسوولین دفاع خودی شورای شهر کابل اتحادیه های صنفی افغانستان بخاطر ارزیابی کار های انجام شده و رفع نواقص در سهستم دفاع خودی موسسات دیروز تدویریافت.

دراین سیمینار منسوبان شورای شهر کابل اتحادیه های صنفی رو سا ومسوولین دفاع خودی موسسات‌وادارات شهر کابل شرکت داشتند.

باختر

جوانان در دفاع از وطن

جوانان رسالتمند کشورما بادرك عمیق بخاطر دفاع از انقلاب ثور ، قطع هر چه زودتر خونریزی وایجادفضای صلح آمیز در کشور همه‌روزه به کمیساری های نظامی در مرکز وولایات کشورمراجعه نموده داوطلبانه به صفوف قوای مسلح می پیوندند .

اخیراً بیش از بیست تن‌از جوانان و لسوالی خواجه‌غار ولایت تخار طور داوطلبانه در کمیساری نظامی آن‌ولایت ثبت نام نموده و راهی قطعات و جزو تام های قوای مسلح گردیدند .

باختر

جلوگیری از انفجار

نیرو های بیدار امنیتی کشور پریروز با مهارت عالی مسلکی از یك انفجار خطرناك که توسط باند های ضد انقلابی در مارکیت‌مکروریان سازمان دهی گردیده بود جلو گیری به عمل آوردند

ضد انقلاب بیست کیلو گرام مواد منفلقه ترو تیل رابا نیرنگ خاص در قسمت پائینی با یک مرکب که بالای آن یك مقدار ماله جا بجا گردیده بود جا گزین‌نموده. میخواستند با انفجارآن بازعم چند هموطن زحمتکش ما را بخاك و خون کشانیده و فاجعه بیا فریند. اما مواد منذکره قبل از انفجار توسط نیرو های بیدار امنیتی‌کشف و خنثی گردید.

باختر

اخبار خارجی و اقلیت ها و حوادث

در جلسهٔ بیرو

(بقیه ص اول)

اقتصادی و فر هنگی تا کید نمودند .

آنها گفتند : با در نظر داشت پدیدهٔ تا درست که به تاریخ ١٧ـ١٨ ماه‌دسامبر ١٩٨٦ در الماتا رخداده‌لا زم است تا تو جه جدی و قف تر بیه انتر نا سیو نا لیستی گردد و لازم است که تمام کار سیا سی حزب در بین توده ها ، کو لکتیف های کار و تاسیسات تعلیم و تر بیه برای رشد کیفی مسوال‌و ایدیالوژی عالی در هر شخص مجدداً تنظیم گردد .

جلسه به اهمیت مبارزه برای نظم و دسپلین و رعایت دقیق موازین زندگی حز بي وبر ضد اعتیاد به الکو ل و سا یر مظاهر ضد اجتماعی تاکیدکرد.

در جلسه خاطر نشا ن گردید که ساز مان حز بی قزاقستان برای مدت طو لانی فاقد اصول انتقاد و انتقاد ازخود ،اصول‌دمو کرا تیک‌و صراحت بود . جلسه از ساز- مان های حز بی تقا ضا نمود تا بزودی ممکن این کاستی‌را راجبران نماید .

باختر

مبارزهٔ جنبش همبستگی بخاطر صلح

بمناسبت ختم سیزدهمین اجلاس ایسو

بتاریخ ١٩ دسمبر سیز د- همین اجلاس هیات رئیسه ساز مان همبستگی خلق های آسیا- افر یقا (ایسو) در اولان با تور مرکز جمهوری مردم منگو لیا بکار خود خا تمه داد. نما یند مـ گان چهل کشور منجمله‌هیات نما یند گی ج.د.ا، وتعدادی از ساز ما نهای بین المللی که در اجلاس اولان با تو ر اشتراك دا شتند، مسا یل مهم جنبش همبستگی د ر ار تباط با بسیج ملل آسیا - افر یقا جهت مبارزه بخا طر جلو گیری از مسا بقه تسلیحا تی ،برا ی خلع سلاح هسته ای عمومی و منع کامل آزما یشات هسته ا ی رامورد بحث قرار داد ند .

شر کت کننده گا ن د ر اجلاس به اتفاق آراء ا ز ابتکارات اتحاد شو روی در زمینه نا بود ی کا مل سلاح های هسته ا ی تا پا یا ن سال ٢٠٠٠ و همچنین مو ضع این کشور در ار تباط با منع آزما یشات هسته ا ی که در اعلا میه ١٨ دسمبر حکو مت اتحاد شو رو ی انعکا س یا فته پشتیبا نی نمود ند . اجلاس پیا می را خطاب به کانگرس ایالات متحده به تصو یب رسا ند که در آن از نماینده گان کا نگرس امریکا خواست شده است تا حد- اکثر تلاش خود را برا ی پا یان بخشیدن به مسا بقه تسلیحا تی و خا تمه دا د ن به تهد ید هسته ا ی مبذول دار ند .شر کت کننده گا ن در اجلاس مز بور پشتیبا نی قاطع خود را از پشنها دا ت اتحاد شو رو ی که بو سیله رفیق میخا ئیل گربا چف منشی عمو می‌کمیته مر کزی حزب‌کمونیست ،اتحادشوروی درولادی و استوك، ریکیاویك و همچنین در اعلا میه دهلی ارائه‌گردیده اعلام دا شتند.

نما ینده گان کشور ها ی آسیا ئی و افر یقا ئی ،اعلا- میه دهلی را که نقطه نظر مشترك اتحاد شو رو ی و هندو ستان را منعکس میسا زد به مثابه نمو نه بارزی از تفکر سیا سی نوین که کاملا در جهت منا فع صلح و امنیت همگا نی است ارز یا بی نمود ند.

در پا یان اجلاس هیا ت رئیسه ایسو (در خوا ست اولان با تور) انتشا ریافت در این در خوا ست برمبارزه قاطع برا ی پا یان دادن به مسا بقه تسلیحا تی، تا مین خلع سلاح عمومی ، منع از ما یشات هسته ای و علیه نظامی کردن فضا تا کید گرد یده است.

فاروق

ملاقات دوستانه

مذاکرا ت بین رفیق نیکولای ریژکوف عضو بیروی سیاسی کمیته مر کزی حزب کمونست اتحاد شوروی و رئیس‌شورای وزیرا ن آنکشور ورفیق گیورگی لازار عضو بیروی سیا سی کمیته مر کزی حزب سو سیا- لیست کارگری مجا رستان و رئیس شورای و زیران‌آنکشور پریروز در مسکو آغاز گرد ید.

طر فین در جریا ن ایـن مذاکرا ت تو جه شانرا به راه های انکشا ف بیشتر همکاری های همه جانبه بین دو کشور در سال های آینده معطوف نمودند .

آنها بر اهمیت خا ص جلسه کار کشور های عضو شورای تعاون‌متقا بله‌اقتصادی که در ماه نوا مبر در مسکو صور ت گر فت تاکید نمودند.

باختر

تقاضای اخراج ضدانقلاب

زد و خورد های شد ید ی میان اقوا م غیر تمند مسیز ی و عنا صر ضد انقلاب افغا نی در کر م اجنسی به و قو ع پیوسته است .

گزار شی که دیروز موا صلت نموده میر سا ند که تا بـه حال هفت نفر از عنا صر ضد انقلاب در جریا ن بر خورد ها کشته شدند .

قرار گزار ش قبیله مسیزی به اساس فیصله های جر گه قومی از عنا صر ضد انقلا ب تقاضا نموده بودند که هر چه زود تر از منطقه آنان خار ج گردند و لی باند های ضد انقلاب به تقا ضا ی جر گه اعتنا نکرده واین امر با عث گردید که مردم‌مسیزی‌اقدامات مسلحانه را جهت اخراج باند های ضد انقلاب از منا طـق شا ن آغاز نمایند .

طبق یك خبر دیگر هشت تن از عنا صر ضد انقلا ب افغا نی کشته و بیش از ده تن دیگر زما نی جراحت بر داشتند که مو تر حا مل آنها در با زار سده مربو ط کرم اجنسی در اثر اصابت باماین کارگذاشته‌شده‌از طرف جوانان قبایلی‌منهدم گردید.

باختر

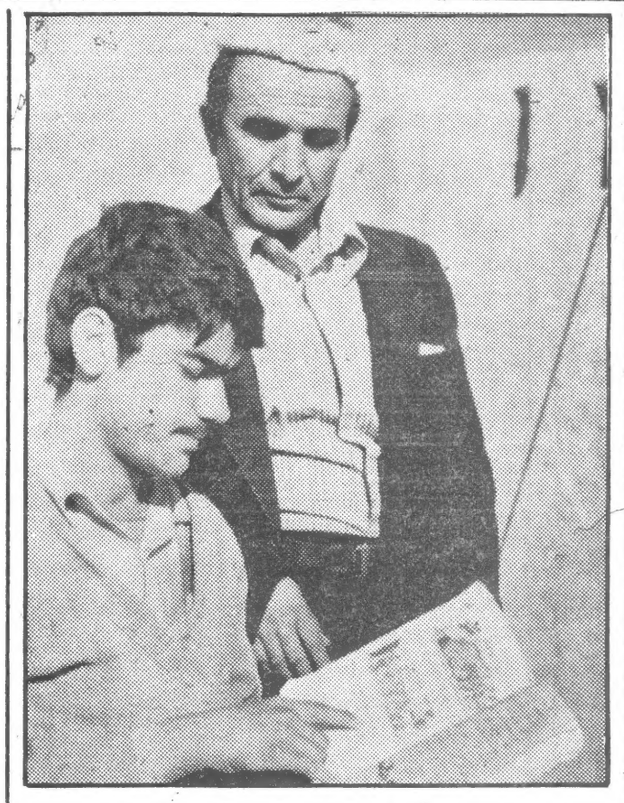

پروسه سواد آموزی روزتاروز در کشور گسترش می یابد ، آنعده از هموطنان ماکه‌تاکنون از نعمت سواد محروم بوده‌اند‌داوطلبانه شامل این کورسها گردیده خواندن و نوشتن را می آموزند .

در عکس : نجم الدین‌یکتن‌از متعلمین صنف دوم کورس سواد آموزی در ژرنج در کزولایت نیمروز ،عبدالرحیم‌معلم کورس او رایاری میرساند.

عکاسی امین

از ولایات

خبرنگاران ح.ا.ث گزارش میدهند :

بلخ

زحمتکشان کشور باگذ - شت هر روز قماده‌گی کامل شا نرا بخاطر تحقق آرما ن ها و اهداف انقلاب ثور با تدویر محافل ، گرد هم آیی ها و جر گه های قو می درعمل ابرازآماده‌گی میدارند. چنانچه درین اواخر زحمتکشان قرای جوی جد ید ، تازه اریغ ، کهنه کلدار، بوز اریغ، قرا- نطوغی و تزلاق ولسو الی کلدار و اها لی قرا ی پیکان دره حلقه جر، بود نه قلعه، دیمیرك، نوآباد، کنجکی وکو کلم ولسوا لی شو لگره‌ولایت بلخ با تدویر جر گه ها ی وسیع قو می از فیصله های پلینوم های ١٩-٢٠کمیته مرکزی ح.د.خ.ا، ابـر ا ز حما یت و پشتیبا نی نمودند ودر راه تحقق مطا لبات ارز شمند آن آماده گی های کامل شان را اعلام نمودند.

همچنان یکمقدار از مواد شامل آرد، روغن، صا بون، وشکر از کمك های دو لت انقلابی برای مستحقین قراء متذ کره توزیع گردید.

دلاور

بغلان

واحدهای‌مدافعه‌ملکی‌معدن‌کر- اکراخیراً‌ضمن‌محفلی که درآن مسوولین‌حزبی ودولتی وعدهٔ کثیری ار کار گران آن مو- سسه اشتراك دا شتند ایجاد گرد ید.

در محفل افتتا حیه نخست گزارش اساسی پیرامون ایجاد مدا فعه ملکی از طر ف رئیس مدا فعه ملکی ارائـه گرد یده متعا قباً چند تـن از اشتراك کننده گان در مورد سخنر انی نمود ند .به قـول منبع مسوول‌ازجمله ٤٤٤افراد شا ر ه ل‌درموسسه ٢٨٠ نفـر آن در واحد های مدافعه ملکی عملاتنظیم‌گردیده‌اندکه ازمو- سسه و تو لید مسلحا نه‌دفاع مینما یند.

حسامی

سمنگان

١٣ باب کورس سوادآمو- زی که به تعداد ٢٨٥ تن ا ز هموطنان محروم‌ازسواد‌مادرآن تنظیم گرد یده و سواد می - آموز ند در قر یه زیره کـی ولسوا لی دره صوف ولایت سمنگان اخیـراً طی محا فـل جدا گا نه ایجاد گرد یده‌است امور تدریس کورسها ی متذ- کره را ١٣ تن از معلمیـن افتخاری پیش میبرند .

غلام رسول حارث

افتضاح معامله سری امریکا ایران

افزایش تسلیحات

حجم حقیقی ارسال اسلحه ایالات متحده امر یکا بـه ایران چندین مر تبه بیشتر از آنست که توسط ما موارین اداره ریگن تذ کر داده شده است.

روز نا مه واشنگتن تایمز گزارش داده کـه در دوران ارسال مخفی اسلحه امریکایی به ایران آنکشور اسلحـه سا خت امر یکا را از اسرا- ئیل به ارزش بین ٥٠٠ ملیون و یکملیا رد دا لر بد ست آورده است.

ایالات متحده امر یکا بعداً برای اسرائیل اسلحه ارسال شده امر یکا یی به ایرا ن را جبران نموده است.

اداره ریگن در معرض خطر

شبکه تلو یز یو ن سی.بی.اس امریکا گزار ش مید هـد وا شنگتن در حا لیکه تمایلش را برای هر گو نه مسا عد ت در مسا عی برای رو شـن سا ختن افتضاح معا مله سری بـا ایـران وا نمود میسازد . د روا قعیت بـرای لطمه زدن به باز جو ئی رو ی این مسا له بهر وسیله ممکنه توسل می ورزد .

شبکه تلو یز یو ن سی.بی.سی می افزا ید که مسا له ایـران گیت مردم عادی امریکا را به تشویش اندا خته است .

اداره ریگن با کـا هش اعتماد رئیس جمهور وکا هش در تعداد طر فـداران وی در معرض خطر قرار گر فتـه است .

باختر

انسداد راه ها

وا حد های فوا ی نظا می اسرائیل قصبه شیبارا کـه در منطقه نا منهادامنیتی د ر جنوب لبنان موقعیـت دارد محاصره نموده اند.

وا حد های مجازات کننده اسرا ئیلی راه ها یی را که به‌آن قر یه منتج میگرددمسدود سا خته و انتقال غذا را به آنجا قطع نموده اند.

اشغالگرا ن به همد ستی قوا ی دست نشانده خود در جنو ب لبنا ن به زندا نـی سا ختن‌مردم‌درشهر جیزیـن دست زده‌اند.

باختر

پاکستان: در گیر بحران

تسلیح روز افزو ن پـا- کستا ن و تسلیمه ی سلاح ها ووسایط مدر ن وپیشرفتهٔ جنگی به آن کشو ر نه تنها خطر جد ی را متو جه صلـح منطقه سا خته ، بلکه زند گی اجتماعی مرد م ز حمتکشـ آن کشور ، به خصو صـ اقتصـاد ملی پا کستـان را نیزدچا ر بحرانا ت خطر نـاك ساخته است .

حکام نظا می پا کستـا ن جهت تحکیم موا ضع رژیـم نظا می وسر کو ب بیشی ا ز پیش نهضت های دموکراتیك ومترقی پاکستا ن ، بـا ر سنگینی چنین کمك هـا ی نظا می قصر سفید را بـا وضاحت و پر رو یی بر دوش اقتصاد ملی پاکستا ن کـه زندگی ملیون ها انسـا ن زحمتکش آن کشور با آ ن آمیخته است ، می اندازند.که در نتیجه سطح ر فاه‌اجتماعی مردم پاکستا ن ، سیرنزو لی را به خود گرفته است .حقایق گوا ه بر این است که‌بود جه مجمو عی سال ما لـی (٨٧- ١٩٨٦) پاکستا ن مبلغ ١٥٢ ملیارد و ٢١٩ ملیو ن کلدا ر است که از آن جمله در حدود شصـت فیصـد آن در مصار ف نظا می پاکستا ن‌که جز بحر انی شدن اقتصـاد آن کشور کمتر ین تا ثیر را در بهبود زندگی تود ه ها ی زحمتکش پاکستا ن بجا نمی گذارد ، مصرف میشود.البته از چهل فیصد متبا قی بودجه تصویب شد ه ، سی فیصد آن جهت پرداخت سود قروض خار جی پاکستا ن که به رقم پانزد ه ملیارد دالر میر سد ، تخصیص داده میشود و متباقی ده فیصد بود جه که رقـم کاملا نا چیز است ، جهت تمویل مصار ف اجتما عی و اقتصاد ی نود هشت ملیو ن نفوس پاکستا ن که اکثر یت وسیع آنها در حا لت فقر و تنگد ستی زیست مینما یند بمصر ف میرسد .

البته بخش اعظم این مبلـغ ناچیز نیز در کیسه جنر ا لان ارشد رژیم ، ماذکا ن‌وفیودالان بزرگ بورژوازا ز ی وابسته به ایا لات متحد ه امریکا را ا ز ابعاد بیشتر بر خور دا ر می سازد وحتی کسپرواین‌بر گر وزیر دفا ع امریکاطی سفر ماه‌اکتوبر سال جاری افشاء نمود که مقصد از آمد نشـ ((غور و مطا لعه کمك هـای نظا می و اقتصاد ی بـه پاکستا ن میباشد .)) بدیـن اساس هم است که واشنگتن با ختم کمك های قبلی درآغاز سال ما لی ١٩٨٧ و عده کمك ٤ر٢٠ ملیارد دالر دیگر راکه وابسته به و ی بدو ن درنظر داشت چنین بحرانا ت وسیع وهمه گیر اجتما عی ، باز هم جهت فرو نشا ند ن عطشـ جنو ن آمیز خویش به خاطـر رسید ن به کشور ی که نقش ژاندار م منطقو ی امپریا لیزم را ایفا نماید ، هرسا ل‌بـه مقایسه سا ل دیگر مبا لـغ جدید را صر ف خرید سلاح می نماید و بازار فرو ش‌سلاح های انحصارا ت نظا مـی امپریالیزم را در جها ن گرم نگهمیدارد ، مسلم است که ، رشد این رو یداد و تسریـع آن نا گزیر صلح منطقه را به خطر موا جه سا خته و خشم‌و انزجار توده های ز حمتکش پاکستا ن رابر افرو خته‌است.

رژیم ضیاء الحق به خاطر مقابله با این بحرا ن و فرو نشاند ن احتجا ج تود ه ها ی بر افرو خته که روز تا رو ز زندگی شان رادرفلاکت وفقر سپری‌مینمایندسالانه بیشتر از سی هزار نفر را دستگیر وچار هزارو چار صد نفر را اعدام می نماید. علاوتاً تعداد مجموع زندانیا ن، به شمول زندانیا ن سیاسی ، در زندان های قرو ن وسطا یی پاکستان به صد ها هزار نفرمیرسد .

با اینهم مقاو مت هـا و اعترا ضا ت پیهم مـرد م پاکستا ن بشکل فزا ینده ، گسترش می یابد وامر مسلم است که حکا م نظا مـی اسلام آباد ، نمیتواند تـا ب مقاو مت در برابر سیـل گسترد ه توده های زحمتکشـ پاکستا ن را بیاورد .

ر. ژواك

در حلقهٔ پلانها ی نظامی امپریالیزم

حلقا ت نظا می اسلام آباد ، سرازیر میگردد ،نتیجهٔ این بحرا ن باعث میشودکه تعداد بیکارا ن و واجد شرایط کار به بیشتراز شش ملیو ن نفـر تقر ب نما ید و حتی اگر ایـن کمیت به صور ت دقیق‌شمرده شود ، ر قم مجمو عی بیکارا ن در مقیاس سرتاسر ی‌پاکستان بار ها بیشتر از رقم قبلـی خواهد بود .

بدینگو نه مخارج روزافزون نظامی پاکستا ن که براساس موافقت نا مه ها و زدو بند های جدید واشنگتن -اسلام- آباد تصویب شده است ،پیکر اقتصاد ملی آن کشور را دچار نو سا نا ت گو ناگو ن‌و عدم ثبا ت، سا خته است ، بااینهم رژیم نظا می ضیاء الحـق، کمك های نظا می امپر یالیز م بخش اعظم آن جهت خر ید طیارا ت جاسو سی آوا کس، خرید طیارا ت(اف -١٦-سی) که توانا یی آن یك ونیم چنـد طیارا ت (اف -١٦) عا د ی است و قدر ت حمل سلاح های ذرو ی را نیز داردوخرید سه صد تانك مجهز با اشعه لایزر امریکا یی ، تخصیص داد ه شده است .

در پهلو ی‌سایربحر انـات گسترد ه اجتماعی -اقتصاد ی که دا منگیر جا معه پاکستا ن گردیده است بود جه نظا می پاکستا ن از سا ل ١٩٤٧ تا کنو ن به انداز ه دو صد چند افزایش یافته است .

با اینهم حکا م نظا مـی رژیم پاکستا ن ، به خصوص ضیاء الحق وسایر جنرا لا ن کشور که در جریان آن بیشتر از دو صد نفر به قتل رسیـد خوانده و اظهار داشتند که‌این تصادمات نتیجه مستقیم سیا- ست ضد مردمی یی میبا شد که از طر ف نظا میگـرا ن پاکستان دنبا ل میگردد.

باختر

حوادث دردناك

کمیته اجرا ئیوی مر کز ی جنبش اعادهٔ دمو کرا سی که بزرگترین ائتلاف احـزا ب مخالف پاکستان میبا شد در کرا چی تشکیل جلسه نمود.

سخنرانا ن در این جلسـه رژیم ضیاء الحق را مسوول حادثات در دناك اخیر در آن

ایجاد موانع

الکسا ندر فیلیپوف ضمن تبصره یی که در روز نا مه پراودا چاپ مسکو به نشر رسیده گفته که امر یکـا و متحدین آن که در جنگ‌اعلام ناشده علیه افغا نستـان مستقیماً سهیم هستند بـه کمکها ی‌شان به با ند یتان ضد انقلاب افغا نستان افزا- یش بی سا بقه بعمل آورده و موا نعی را از هر راه ممکن در راه حل سیا سی او ضا ع اطراف افغا نستان ایجـاد مینما یند.

در تبصره علاوه شده که پا کستان بحیث‌مر کز بزرگ تدار کات جنگی امر یکا در اسیا تبدیل گرد یده و سیا - ست خار جی اسلام آباد باعث تشویش کشورهای‌همجوارآن گرد یده است ، بیشس از یکصد وبیست مر کز و پا یگاه در قلمرو پا کستان جهت تر بیه گروپ های ترور یست وتخر- یب کار ضد انقلاب افغا نستان که در پا کستان لا نه کرده اند ایجاد گرد یده و کاخ سفید پاکستان را در راه انکشا ف اسلحه اتمی یار ی میرساند.

این سیا ست امر یکامرد- مان این منطقه را شد یـداً نگران سا خته اند . باختر

توسعه فروش اسلحه

سویس فروش اسلحه را به پا کستان تو سعه می - بخشد . سویس بین ماه های جنوری وسپتمبر سا لجار ی جمعاً به ارزش ٣٢ ملیون‌فرا- نك اسلحه را به پا کستان فروخته است.

روز نا مه با سلر ز یتو - نگ این ار قام را که توسط اداره فدرا لی نظا می سویس مورد تا ئید قرار گر فته‌انتشار داده است.

اردو ی پا کستان اکنو ن با تو پها ی دافع هوا ی ٣٥ میلی متر ی و سیستم ها ی دفاع و محا فظت هوا یـی مجهز گرد یده است.

روز نا مه مینو یسد در حا- لیکه تجارت اسلحه سو یس با پا کستان در سال ١٩٨٣ به ارزش یکصدو بیست هزار فرانك بوده این رقم طی نه ماه سا لجار ی به ٣٢ ملیون فرانك افزایش یا فته‌است.باختر

آب باید تو زیع گر دد !

به اداره محترم روز نا مه حقیقت انقلاب ثور !

ولسوا لی گر شك مربو ط ولایت هلمند یکی از ولسوالی های سر سبز این و لایـت میباشد واز نظر نفو س نیز پر جمعیت بود ه ، و لی اهالی این ولسوا لی به قلت آب آشا میدنی صحی موا جه میباشند . به منظو ر رفع این مشکل درسا ل ١٣٥٧ کار نل توانی آغـاز گردید و تقریباً اضا فه از هشتاد فیصد کارآن تکمیل شد و نل ها نصـب گردید . ذخیر ه آب و چـاه عمیق آن‌حفر و کار تخنیکـی آن نیز بیش از نصف‌به‌پایان رسیده بود ،اما فتا سفانـه نمیدانیم که رو ی چه علتـی بعد از پایا ن ما ه سنبلـه کار تمدید نل قطع گردید و آب د رنلها جار ی نگردید . همچنا ن نل ها ییکه دربیرون از خاك بودند اکثراً داغـه گردیده است واهالی‌ولسوالی چندین مرا تبه با مقا مـا ت ذیصلاح و لسوا لی،پیرا مون معضله به تماس گرد یدنـد اما معضله حل نشد و هـر باریکه هیا ت حز بی ودولتی در مرکز به ولسوا لی گر شك می آمدند ما موضو ع را بـا هیات موصو ف در میـا ن میگذ اشتیم و آنها هم‌و عد ه تکمیل پروژ ه آبرسا نی را می دادند . ولی با تاسف بایـد گفت که تاحا ل خواست مـا بر آورد ه نشده است .

بناء توجه مقامات ذیربـط مرکز را به پرو بلم یاد شده معطو ف میداریم .

با احترا م

محمد یاسین ، شیر احمد «ذکی» گل احمد ، نثار احمد «زما ن » به نماینده گی‌ازاهالی ولسوا لی گرشك

تحت نظر هیأت تحر یـر
مدیر مسئول: صدیق کاوون

تیلفو نهـا

مدیر مسوول : ٦٢٤٧٤ سوچبورد : ٦١٠٤٢ - ٦١٠٤١ ٦١٠٤٣ شعبه نامه‌ها : ٦١٧.٣ ٦١٠٤٥ اطـلا عات : ٦١١١٨

اداری : ٦١٩٤١ شکایات‌و توزیع : ٦٢٨٥٩ صندوق پستی : ٧٨٠ حساب بانکی : ١٠١٨ر٩

چاپ‌ویب‌آفسیت مطبعه‌دو لتی
قیمت یکشماره «٢» افغانی